

# Adianes de Phinaya: tejiendo soberanía alpaquera desde los 5.000 metros

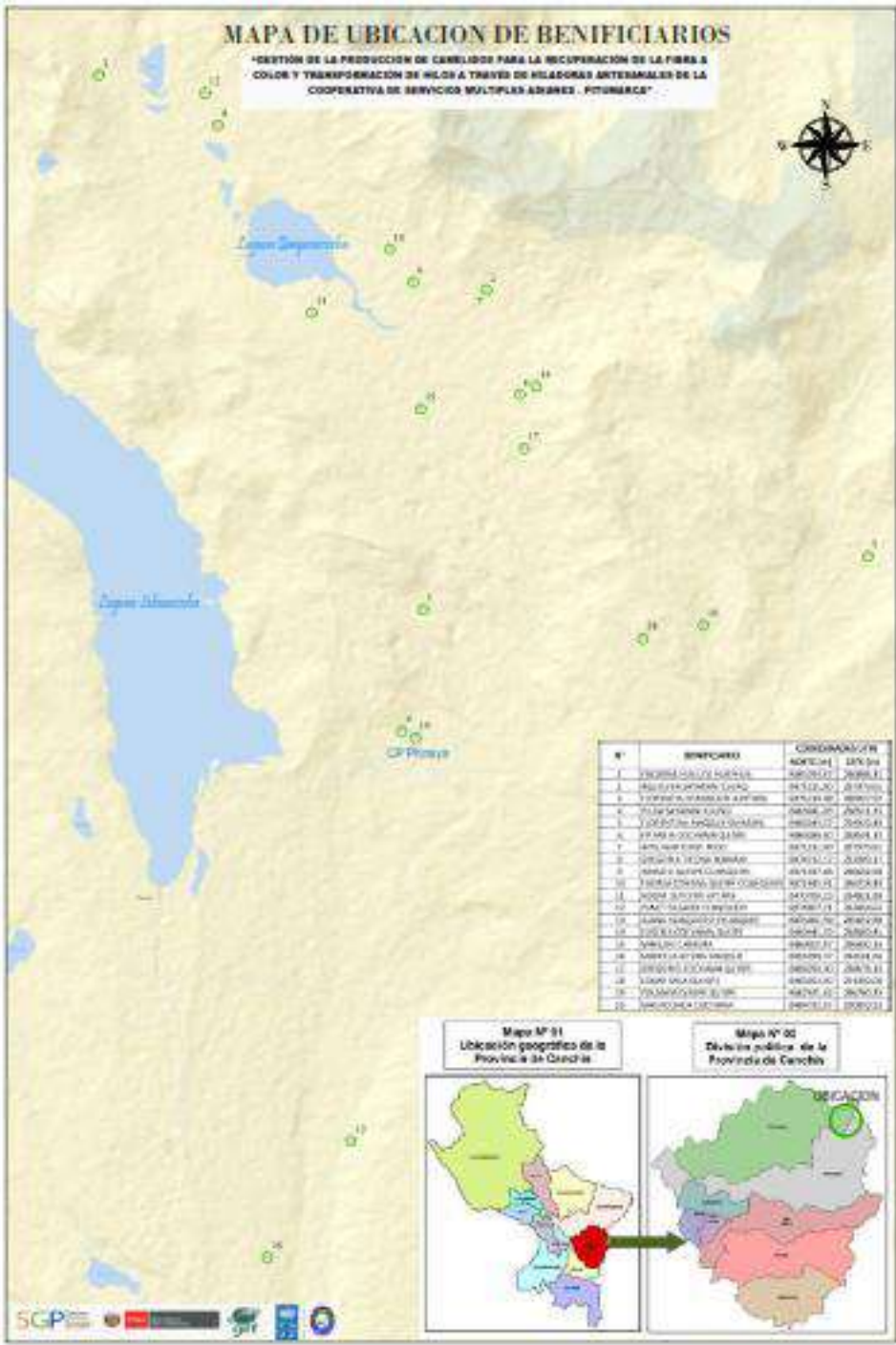

Nelly Soncco Maxi - Cooperativa Agraria Adianes de Phinaya



# Phinaya: la puna más alta de Cusco

- Altitud: 4.800 – 5.500 m
- ☁️ Clima: dos estaciones (lluvias / estiaje)
- 🐫 Actividad principal: **crianza de alpacas, llamas y ovinos**
- 💧 Cabecera de la **microcuenca del valle del Salcca**

Phinaya está en la puna más alta del Cusco, a más de 4.800 metros. Somos cabecera de cuenca. Aquí la única forma de vida es la crianza de alpacas y llamas. Vendemos fibra dos veces al año, y algunas familias tejen artesanías.

# Tres problemas que nos empujaron a organizarnos:

1. 🌱 **Pastos y agua** – *Degradación de bofedales y suelos*
2. 👤 **Jóvenes** – *Migran por falta de oportunidades*
3. 💰 **Fibra** – *Precio bajo para la fibra de color*

**La organización era la única salida.**

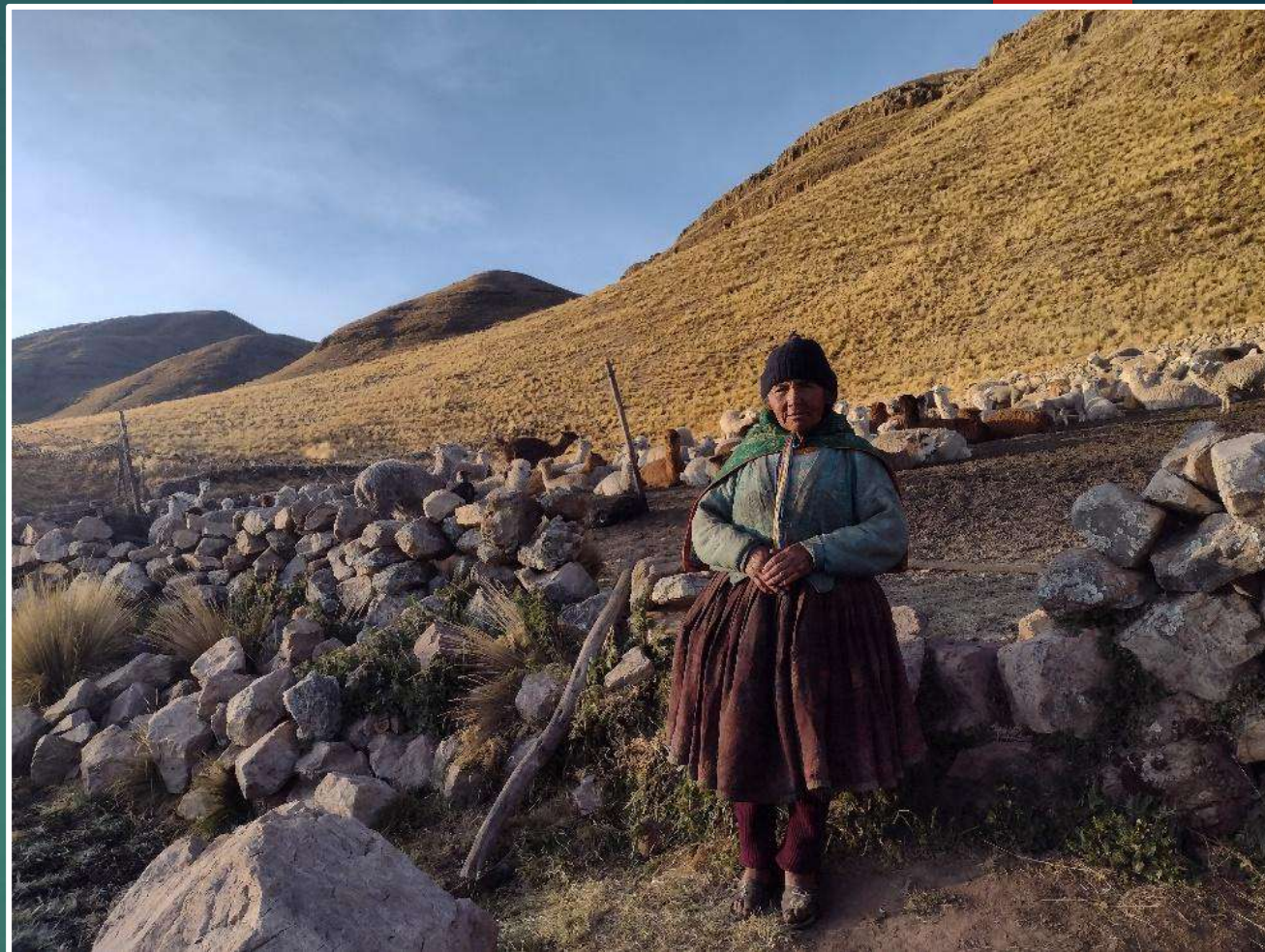

Teníamos tres problemas graves: los bofedales se estaban secando, los jóvenes se iban porque no veían futuro, y la fibra de color se vendía muy barata. Supimos que si no nos organizábamos, todo seguiría igual.

# Solución: organizarnos para manejar los pastizales

- *De asociación (2012) a cooperativa agraria (2022)*
- Principios destacados:
  - *Control democrático*
  - *Participación económica*
  - *Compromiso con la comunidad*



*Sabíamos que solos no podíamos. La degradación de los pastizales avanzaba, los jóvenes se iban y la fibra se vendía muy barata. Nos organizamos como cooperativa para manejar mejor el territorio, acceder a recursos y transformar nuestra producción. La cooperativa nos dio voz, poder de decisión y la fuerza del trabajo colectivo.*

# Práctica 1 – Restauración de bofedales y pastizales

*Restaurar para producir: la apuesta por los bofedales*

	Bofedales conservados	<b>400 hectáreas</b>
	Terreno eriazo restaurado	<b>200 hectáreas</b>
	Canales de riego limpiados	<b>1,517 metros</b>
	Abrevaderos abiertos	<b>76</b>

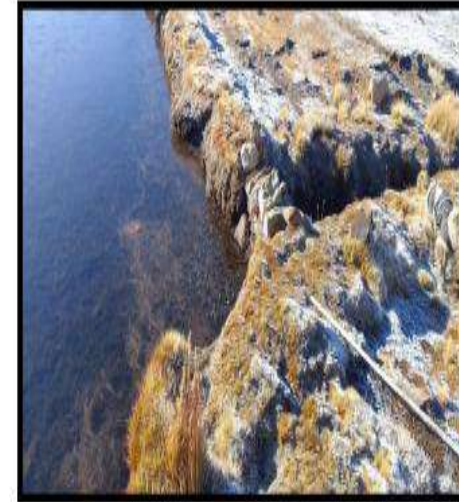

*Hemos trabajado directamente en los pastizales: conservamos 400 hectáreas de bofedales, restauramos 200 hectáreas de terreno eriazo, limpiamos más de 1.500 metros de canales de riego para aumentar humedales y pusimos 76 abrevaderos. El agua y el pasto están volviendo.*



## Práctica 2 – Manejo técnico del rebaño y pastoreo

*Manejar mejor el rebaño para cuidar los pastizales*





-  **2,000 aretes** implementados
-  **350 alpacas** identificadas
-  **+25 personas** capacitadas en manejo técnico y recursos hídricos



*También mejoramos el manejo del rebaño. Identificamos animales, capacitamos a más de 25 personas en manejo técnico de alpacas, recursos hídricos y medio ambiente. Así cuidamos mejor los pastizales.*

# Práctica 3 – Transformación de fibra y valor agregado

*De la fibra al hilo: valor agregado que alivia la presión sobre los pastizales*

	Máquinas de hilado con paneles solares	20
	Hiladoras de mayor capacidad	3
	Cardadora	1
	Panel solar para electricidad	1
	Marca colectiva creada	<b>"ALPACA ADIANES YARNS"</b>
	Eventos de exposición y comercialización	+7



*Transformar la fibra nos permite: 1) vender con mejor precio y no depender de intermediarios, 2) reinvertir en el cuidado de los pastizales y bofedales, 3) construir soberanía con nuestra marca propia. Hemos entendido que si no cuidamos los bofedales, no hay fibra que valga. Nuestro lema es: 'La suavidad del diamante de los Andes en el mundo'. Así no solo vendemos fibra, vendemos nuestra historia, nuestra identidad y nuestro territorio.*

# Resultados económicos de las prácticas

*Prácticas sostenibles también son rentables*

- **Acopio de fibra (2023-2025): S/ 1,271,658 - ~ USD 372.000**
- Remate de alpacas: S/ 159,000 - ~ USD 46.600
- Chaku de vicuñas: S/ 47,000 ~ USD 13.800



*Estos son los números que nos demuestran que el camino que elegimos funciona. En dos años, hemos generado más de un millón doscientos mil soles solo con el acopio de fibra. Sumando el remate de alpacas y el chaku de vicuñas, estamos hablando de casi un millón y medio de soles. Cuidar los pastizales no es un gasto: es la mejor inversión que podemos hacer.*

# Gobernanza para el manejo de pastizales

## *La cooperativa como herramienta de gobernanza territorial*

### Principios cooperativos:

-  **Control democrático:** Todos los socios tienen voz y voto.
-  **Participación económica:** Los beneficios se reparten entre quienes producen.
-  **Compromiso con la comunidad:** La cooperativa trabaja para el desarrollo de Phinaya.

### **La cooperativa nos ha dado voz y poder para cuidar nuestro territorio**

*Hoy somos 28 socios que decidimos juntos cómo cuidar los pastizales, el agua y la producción. La cooperativa nos ha dado voz, poder de decisión y la fuerza del trabajo colectivo. Aquí no manda uno: mandamos todos. Y eso nos ha permitido acceder a recursos, negociar con autoridades y construir un futuro para Phinaya.*



# La organización y el manejo de pastizales son posibles a 5.000 metros

Con organización, prácticas de manejo y transformación de fibra, estamos restaurando pastizales y generando ingresos para nuestras familias.





MUCHAS GRACIAS

**LPACA ADIANES YARNS**

*"La Suavidad del Diamante de los Andes para el mundo"*

